Don Emilio Zanoli	*Casa parrocchiale e segreteria*	tel. 035.896016	333.6764611
Don Luigi Rossoni		tel.	389.5259204
Don Dario Colombo		tel.	389.1149799
Don Gabriele Bonzi	*Oratorio San Giovanni Bosco*	tel. 035.4819067	346.3708189
Don Rino Rapizza		tel.	340.1614249
Scuola Materna "don Cirillo Pizio"		tel. 035.896178	
Centro Ascolto Caritas		tel. 035.891847	

Sito della Parrocchia Santa Maria Assunta in Cologno al Serio	**www.parrocchiacologno.it**
e-mail parrocchia	**cologno@diocesibg.it**
e-mail oratorio	**oratoriocologno@gmail.com**

BOLLETTINO PARROCCHIALE COLOGNO AL SERIO

Anno 2017 n° 9 - NOVEMBRE - Inserto Parrocchiale de "L'Angelo in Famiglia" - Direzione e Amministrazione: Società Editrice SS. Alessandro Ambrogio Bassiano - Bergamo - Viale Papa Giovanni XXIII, 118 - Tel. 035.21.23.44

Anagrafe Parrocchiale

BATTESIMI

n.	Cognome e nome	Data
39.	Zambellini Riccardo	*15 ottobre*
40.	Ubbiali Greta	*15 ottobre*
41.	Pesenti Alessandro	*15 ottobre*
42.	Ciliberti Valentina	*15 ottobre*
43.	Poloni Gabriele	*29 ottobre*
44.	Bellometti Ludovico	*29 ottobre*

DEFUNTI

n.	Cognome e nome	Età	Data
66.	Sporchia Giuseppe	86 anni	*22 ottobre*
67.	Bani Giovanna Santa	89 anni	*23 ottobre*
68.	Tirloni Mario	83 anni	*24 ottobre*
69.	Ghidoni Maddalena Giuseppina	91 anni	*28 ottobre*
70.	Carrara Francesco Angelo	86 anni	*28 ottobre*

MATRIMONI

n.	Cognome e nome	Data
12.	Caglioni Cristian e Lubrina Daniela	*14 ottobre*

Orari delle celebrazioni

CONFESSIONI - Per tutti, al sabato

Don Gabriele	ore 15.00-16.00
Don Rino	ore 15.30-16.30
Don Dario	ore 16.00-17.00
Parroco	ore 17.00-18.00

Prima e dopo ogni S. Messa in chiesa o in sacristia

SANTE MESSE

FESTIVO

Sabato: ore 18.30

Domenica: ore 7.00 - 8.15 - 9.30 - 10.45 - 16.00 - 18.30

FERIALE *(in estate sospesa ore 16.30)*

Ore 7.30 - 9.00 - 16.30 - 20.15

CATECHESI PER ADULTI

Domenica ore 15.00 in parrocchia *(Don Rino)*

Martedì ore 14.45 in sala Agliardi *(Parroco)*

Giovedì ore 21.00 in sala Agliardi *(Don Dario)*

Venerdì ore 14.45 in sala Agliardi *(Don Dario)*

ore 21.00 in casa parrocchiale - Lectio Divina *(Parroco)*

ADORAZIONE EUCARISTICA

Ogni giorno, adorazione silenziosa *in parrocchia*

- Dal lunedì al giovedì	ore 9.30-10.30
- Il venerdì	ore 17.00-18.00
- Il sabato	ore 15.00-18.00

Ogni giorno, adorazione silenziosa *nella chiesetta dell'Asilo*

Dal lunedì al venerdì ore 21.00-23.00

Primo giovedì del mese, giornata eucaristica *in parrocchia*

Esposizione: ore 9.30 - 18.00

- Adorazione comunitaria per adulti:

ore 9.30-10.30; ore 16.00-17.00 (con S. Comunione)

- Adorazione comunitaria per ragazzi:

ore 14.30-17.15 (a turni di classe) ***in congrega***

- Adorazione comunitaria per adolescenti e giovani:

ore 20.45 ***in chiesina oratorio***

RECITA DEL S. ROSARIO

- Dal lunedì al sabato	ore 8.35
- Dal lunedì al venerdì	ore 16.05 e ore 19.50

Ufficio parrocchiale

DISPONIBILITÀ DEI SACERDOTI

per l'ascolto delle persone, prenotare appuntamenti, iscrizioni al battesimo e agli altri sacramenti

LUNEDÌ ore 10-12 e MERCOLEDÌ ore 17-19: DON DARIO - SABATO ore 10-12: PARROCO

SEGRETERIA (035896016)

per richieste di certificati, rinnovo degli abbonamenti, necrologi e altro per Bollettino parrocchiale

MARTEDÌ ore 17-19 | GIOVEDÌ ore 17-19 | VENERDÌ ore 10-12

PRENOTAZIONI INTENZIONI S. MESSE

In sacristia, subito prima o dopo la celebrazione di ogni S. Messa

CALENDARIO PASTORALE

NOVEMBRE 2017

14	**MARTEDI** **s. Giocondo vescovo**	Ore 14.45 - Catechesi Adulti Ore 20.45 - Incontro catechisti
15	**MERCOLEDI** **s. Alberto Magno vescovo**	Ore 15.30 - Gruppo preghiera S. Padre Pio Ore 20.45 - Giovani sposi e fidanzati 2 e 3
16	**GIOVEDI** **s. Geltrude vergine**	Ore 20.45 - Giovani sposi e fidanzati 1 Ore 21.00 - Catechesi Giovani (18/30 anni) Ore 21.00 - Catechesi Adulti
17	**VENERDI** **s. Elisabetta d'Ungheria religiosa**	Ore 9.00 - S. Messa al Cimitero*: invito particolare per genitori a suffragio dei figli defunti* Ore 14.45 - Catechesi Adulti Ore 20.45 - Incontro genitori bambini di 1 Elementare Ore 21.00 - Lectio Divina (a gruppi case)
18	**SABATO** **Dedicazione Basilica Vaticana**	***1ª Giornata mondiale dei Poveri***
19	**DOMENICA** **XXXIII Tempo Ordinario**	*S. Messa ore 9.30: presentazione bambini di 2 Elementare e incontro con i loro genitori (Orat.)* Al mattino: raccolta viveri per famiglie povere Ore 15.00 - Catechesi Adulti con raccolta offerte per i poveri
20	**LUNEDI** **s. Benigno vescovo**	
21	**MARTEDI** **Presentazione della B. V. MARIA**	*Giornata di preghiera per le CLAUSTRALI* Ore 14.45 - Catechesi Adulti Ore 20.45 - Incontro catechisti
22	**MERCOLEDI** s. **Cecilia** martire	Ore 20.45 - Gruppo Liturgico
23	**GIOVEDI** **s. Clemente papa**	Ore 21.00 - Catechesi Giovani (18/30 anni) Ore 21.00 - Catechesi Adulti
24	**VENERDI** **s. Andrea Dung-Lac e cc. martiri**	Ore 9.00 - S. Messa al Cimitero Ore 14.45 - Catechesi Adulti Ore 21.00 - Lectio Divina (insieme)
25	**SABATO** **s. Caterina d'Alessandria martire**	Ore 20.45 - Cenacolo "Regina della pace" del Rinnovamento C.C. *Giornata sensibilizzazione sostentamento del clero*
26	**DOMENICA** **Cristo Re dell'universo**	*Inizio cammino di catechesi 1 Elementare* Ore 10.45 - S. Messa per l' AVIS e Giornata del Ringraziamento *(benedizione macchine agricole)* Ore 15.00 - Catechesi Adulti Ore 17.00 - Battesimi comunitari
27	**LUNEDI** **s. Virgilio vescovo**	Ore 20.45 - Consiglio Pastorale Parrocchiale
28	**MARTEDI** **s. Giacomo religioso**	Ore 14.45 - Catechesi Adulti Ore 20.45 - Incontro catechisti
29	**MERCOLEDI** **s. Saturnino martire**	Ore 20.45 - Caritas Parrocchiale
30	**GIOVEDI** **s. Andrea apostolo**	***Ore 20.45 - Incontro per tutta la comunità:*** ***IN ASCOLTO DEI GIOVANI (1)*** *(sospesa catechesi adulti)*

DICEMBRE 2017

1	**VENERDI** **s. Eligio vescovo**	Ore 14.45 - Catechesi Adulti Ore 20.45 - Incontro genitori 3 media *(sospesa lectio Divina - gruppi case)*
2	**SABATO** **s. Viviana vergine**	*Convegno diocesano ambito relazioni e vita affettiva* ***Giornata internazionale persone disabili:*** ore 16 in Oratorio: incontro familiari e momento conviviale; ore 18.30 S. Messa in parrocchia *2-10/12 in Congrega: Mostra Missionaria* Ore 20.45 - Cenacolo "Regina della pace"
3	**DOMENICA** **I Avvento**	*Ore 9-18: Ritiro spirituale 5 Elementare (Orat.)* *Ore 15.00 - Incontro vicar. spiritualità per sposi; con invito particolare giovani sposi e fidanzati di Cologno* Ore 15.00 - Catechesi Adulti
4	**LUNEDI** **s. Giovanni Damasceno sacerdote**	
5	**MARTEDI** **s. Giulio martire**	Ore 14.45 - Catechesi Adulti Ore 20.45 - Incontro catechisti
6	**MERCOLEDI** **s. Nicola di Bari vescovo**	Ore 20.30 - Celebrazione com. prebattesimale
7	**GIOVEDI** **s. Ambrogio vescovo**	*Confessioni individuali per Adulti: 16.00-18.00* Ore 16.00 - S. Mesa prefestiva alla Muratella Ore 18.30 - S. Messa prefestiva in parrocchia
8	**VENERDÌ**	**IMMACOLATA CONCEZIONE** *SS. Messe secondo l'orario festivo* *8-10/12 Pellegrinaggio vicariale giovani* Ore 15.00 - Vespri, S. Rosario e benedizione
9	**SABATO** **s. Siro vescovo**	Ore 20.30 - *Concerto natalizio di beneficenza* (offerto dal gruppo Progetto Cologno)
10	**DOMENICA** **II Avvento**	Ore 11.45 - Battesimi comunitari Ore 15.00 - Catechesi Adulti
11	**LUNEDI** **s. Damaso I papa**	Ore 20.45 – Gruppo battesimale
12	**MARTEDI** **s. Giovanna de Chantal religiosa**	Ore 14.45 – Catechesi Adulti Ore 20.45 – Incontro catechisti
13	**MERCOLEDI** **s. Lucia martire**	Ore 20.45 - Giovani sposi e fidanzati 2 e 3
14	**GIOVEDI** **s. Giovanni della Croce religioso**	Ore 15.00 - Confessioni 3,4,5 Elementare Ore 20.45 - Commissione artistico-religiosa Ore 20.45 - Giovani sposi e fidanzati 1 Ore 21.00 - Catechesi Giovani (18/30 anni) Ore 21.00 - Catechesi Adulti
15	**VENERDI** **s. Valeriano vescovo**	Ore 14.45 - Catechesi Adulti Ore 21.00 - Lectio Divina (insieme)
16	**SABATO** **s. Adelaide vedova**	Ore 20.45 - Cenacolo "Regina della pace" del Rinnovamento C.C.

PROGRAMMA PASTORALE 2017/18
“CHE COSA CERCATE?”. UN CUORE CHE ASCOLTA I GIOVANI

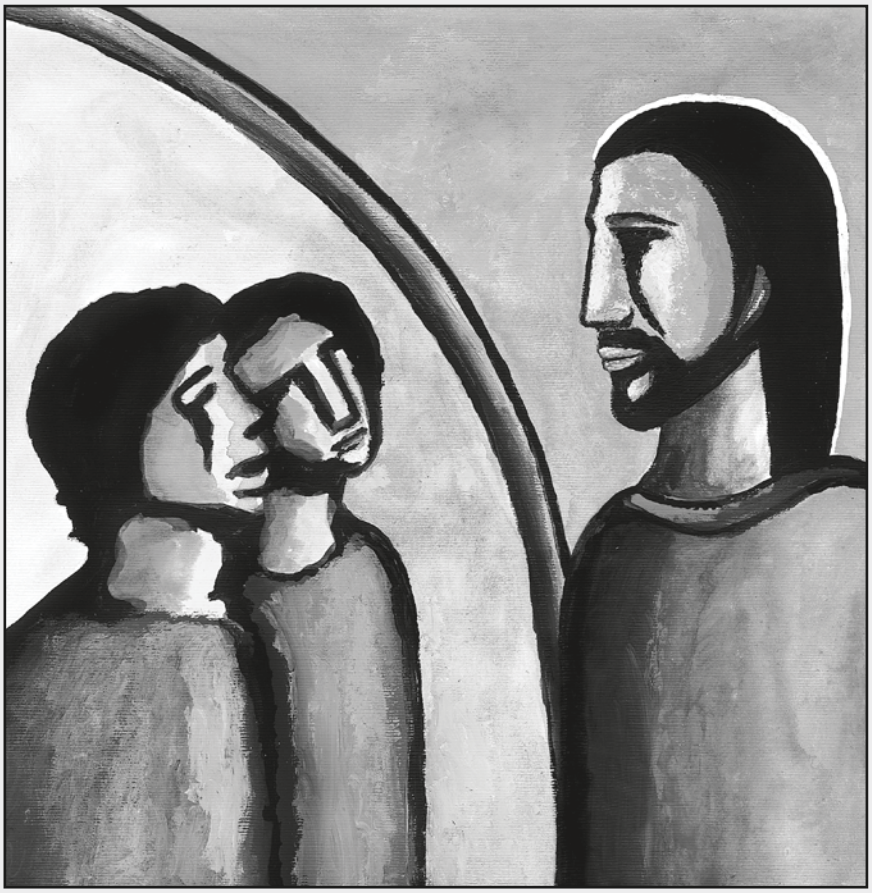

**35Il giorno dopo Giovanni stava ancora
là con due dei suoi discepoli 36e, fissan-
do lo sguardo su Gesù che passava, dis-
se: «Ecco l’agnello di Dio!». 37E i suoi
due discepoli, sentendolo parlare così,
seguirono Gesù. 38Gesù allora si voltò e,
osservando che essi lo seguivano, disse
loro: «Che cosa cercate?». Gli rispo-
sero: «Rabbì - che, tradotto, significa
Maestro -, dove dimori?». 39Disse loro:
«Venite e vedrete». Andarono dunque e
videro dove egli dimorava e quel giorno
rimasero con lui; erano circa le quattro
del pomeriggio.
40Uno dei due che avevano udito le pa-
role di Giovanni e lo avevano seguito,
era Andrea, fratello di Simon Pietro.
41Egli incontrò per primo suo fratello
Simone e gli disse: «Abbiamo trovato il
Messia» - che si traduce Cristo - 42e lo
condusse da Gesù. Fissando lo sguardo
su di lui, Gesù disse: «Tu sei Simone,
il figlio di Giovanni; sarai chiamato
Cefa» - che significa Pietro.** (Giovanni 1,35-42)

Dove ha trovato Gesù i suoi primi discepoli? Il quarto vangelo indica nella cerchia dei seguaci del Battista quelli che saranno i primi discepoli del Nazareno. È proprio il Battista ad indirizzarli verso di lui, consegnando loro la percezione che egli ha avuto del mistero dimorante in Gesù quale Agnello di Dio che si carica del peccato del mondo e sul quale si posa stabilmente lo Spirito. È per questo che il testo greco dice letteralmente così: «*…fissando lo sguardo dentro Gesù che passava*».

Essere testimoni vuol dire non limitarsi alla superficie delle cose, ma regalare agli altri uno sguardo più profondo, che cambia la vita. Così il Battista si espropria dei propri discepoli indirizzandoli alla sequela di Gesù. *Uno è Andrea*, fratello di Simone (Pietro), l’altro rimane anonimo, ed è questo anonimato che porta il lettore del vangelo di Giovanni a riconoscere una prossimità/coincidenza con l’*altro discepolo*, espressione che ricorre più avanti (*Gv* 18,15.16; 20,2.3.4.8) e che si riferisce a quel discepolo definito poi come “il discepolo che Gesù amava”.

Orbene, Gesù vede che i due lo stanno seguendo e rivolge loro una domanda che deve servire più a loro che a lui perché riguarda l’oggetto e la natura della loro ricerca. Con quel: «*Che cosa cercate?*» egli vuole portarli ad interrogarsi su se stessi, su ciò che davvero li muove e li spinge a seguirlo. Potrebbe darsi, infatti, che essi desiderino aumentare il loro potere, il loro avere, il loro sapere e, in definitiva, il loro prestigio. Come avviene per questi due discepoli, ogni persona che si mette alla sequela di Gesù deve interrogarsi su ciò che davvero ci si attende da lui. Non tutto ciò che ci si aspetta sarà coerente con un autentico discepolato!

Ma la ricerca di questi due aspiranti discepoli è autentica, come si palesa nella loro risposta alla domanda di Gesù, che si configura a sua volta come un'altra domanda: «*Rabbì, dove dimori?*». Il loro desiderio non è quello di fare un'esperienza intellettuale, ma di entrare in una comunione profonda e familiare con il Maestro. Conoscerne la dimora significa per loro poter diventare "di casa", cioè intimi amici.
Alla luce del prosieguo del vangelo questa domanda assumerà un valore ancora più forte, perché scopriranno che la dimora di Gesù è in realtà la sua vita presso il Padre, da cui egli proviene e al quale egli ritorna. E perciò conoscere Gesù, fare esperienza di comunione con lui, sarà anche per loro un dimorare presso il Padre e un dimorare del Padre in loro.
A questo punto, Gesù li invita con il celebre: «*Venite e vedrete*», esprimendo con ciò un comando e una promessa. Il comando è quello di andare con lui, cioè farsi suoi discepoli; la promessa è quella di una visione in cui si aprirà per loro lo spazio del mistero. Non a caso la medesima promessa sarà fatta anche poco più avanti a Natanaele: «*Vedrete il cielo aperto e gli angeli di Dio salire e scendere sul Figlio dell'uomo*» (*Gv* 1,51). Comprendiamo quindi che il 'vedere' loro promesso è quello che introduce all'esperienza dell'amore del Padre manifestato nel Figlio. E il termine 'vedere' riapparirà alla fine, come all'apice, riferito alla contemplazione che il discepolo amato farà del Crocifisso e del suo cuore trafitto.
«*Andarono dunque e videro dove egli dimorava e quel giorno rimasero con lui*». L'andare con Gesù è l'inizio della loro sequela, quella che li porterà a Gerusalemme, ma poi fino alle genti. Non a caso Andrea, nel corso del quarto vangelo, sarà il portavoce dei bisogni della gente non ebrea (i cosiddetti "greci"). Al seguire Gesù si accompagnano il vedere la sua dimora e il loro rimanere con lui.
L'esperienza meravigliosa che li ha toccati personalmente e che è diventata un ricordo così indelebile da fissare nel cuore l'orario preciso dell'incontro (le quattro del pomeriggio), non può restare un loro privilegio, ma deve contagiare altri, facendoli partecipi della medesima gioia. È quanto succede con Andrea, che si sente come spinto ad andare da suo fratello Simone per comunicargli ciò che ha vissuto e chi ha trovato: il Messia! Si ha così l'incontro di Simone con Gesù, che gli impone il nome nuovo di Cefa-Pietro, ma per il momento egli resta passivo e incapace di comprendere quanto sta avvenendo.

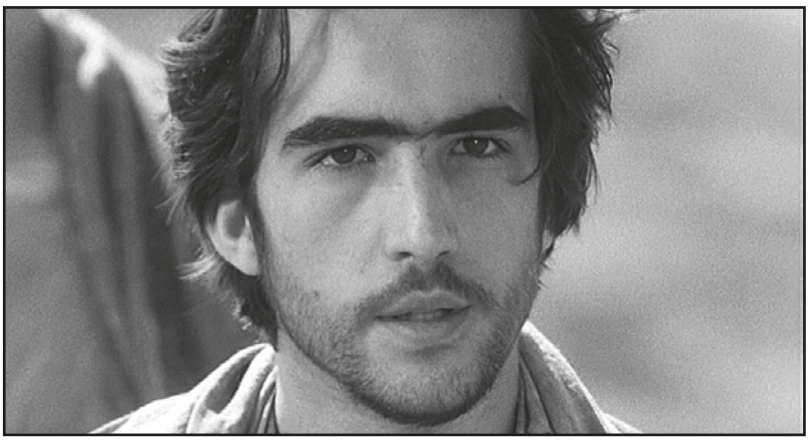

I due giovani del Vangelo accettano la proposta di Gesù: "Venite e vedrete". Vanno e si fermano presso di lui (*Gv* 1,39). La fede nasce da un'esperienza, la risposta approda a un incontro. Gesù, infatti, non è una verità astratta di cui impadronirsi, ma una persona. Il ritmo della vita di oggi ci ha insinuato l'idea che tutto si giochi in decisioni immediate, azioni rapide: tutto subito. Non è così per lo sviluppo di abilità agonistiche e sportive, non così per l'apprendimento di un'arte, per la formazione del carattere, per l'esperienza dell'amore. Anche le più belle esperienze di servizio o di volontariato non sono il diario di qualche sporadica buona azione, ma una esperienza consolidata di vita, di ascolto, di dono, di sentirsi a disposizione dell'urgenza dell'altro. Chi decide di offrire la propria vita a Dio nella verginità o nel matrimonio, vive un lento, gioioso, tirocinio di amore, in cui impara a stabilire con l'altro o l'altra una reciprocità costruttiva. Una novità di vita non si improvvisa; il dono di sé esige di sapersi fermare, prendere in mano la vita, abbandonare la pigrizia della conformità, ritrovare se stessi, permettere a una nuova presenza di dispiegarsi e di trasformarci. Così è stato per i discepoli di Gesù.
Questa esperienza, decisiva adesso come allora, rimane possibile anche per noi, grazie allo Spirito, che ci guida alla verità tutta intera e ci annuncia pienamente il mistero del Salvatore (*Gv* 16,13-15). Questa progressiva scoperta è la vita spirituale: non è solo uno stato di coscienza interiore, ma è una viva presenza di Dio che impegna tutta la nostra persona e i nostri rapporti con gli altri. La certezza che non siamo soli determina dall'interno l'orizzonte dell'esistenza.

Dal Catechismo dei giovani 2 - cap. I

Ricordando…

FESTA MADONNA DEL S. ROSARIO - 8 OTTOBRE 2017

Una bella giornata di sole ha favorito la celebrazione della festività tradizionale più importante della nostra comunità. Al mattino nella Messa delle ore 10.45 abbiamo accolto ufficialmente con gioia nella nostra comunità il nuovo curato don Dario Colombo.
Nel pomeriggio la S. Messa concelebrata delle ore 16 è stata presieduta dal nostro compaesano mons. Davide Pelucchi, vicario generale della diocesi; ha concelebrato anche un altro nostro compaesano, p. Fiorenzo Raffaini. È seguita la processione che ha visto una buona partecipazione di fedeli (*si nota sempre però la mancanza delle famiglie giovani con i loro figli!*) che hanno pregato con raccoglimento e cantato gioia; sempre commovente il passaggio alla Casa di riposo per benedire i nostri anziani e malati. Dopo la benedizione finale la banda di Verdello, che ha accompagnato la processione, ha pure allietato con diverse suonate la conclusione della festa.
Ringraziamo prima di tutto il Signore e chiediamo che benedica la nostra comunità e il nuovo anno pastorale con l'intercessione di sua e nostra Madre, Maria.
Inoltre, a nome di tutta la comunità ringrazio di cuore il sacrista Emanuel, il gruppo liturgico e i tanti volontari che si sono prestati con grande generosità per preparare e accompagnare in processione la statua della Madonna, addobbare la chiesa e allestire la pesca di beneficenza pro Scuola Materna…

DOMENICA 5 NOVEMBRE
50° DI INAUGURAZIONE DEL SEMINARIO

Ecco, io faccio nuove tutte le cose

GIORNATA DELLA GRATITUDINE E DELLA MEMORIA
FESTA PER TUTTI

Ore 10,30 S. Messa presieduta dal Vescovo Francesco, in chiesa Ipogea
Ore 12,00 aperi-pranzo offerto a tutti i partecipanti *(previa iscrizione)*
Ore 14,00 Percorsi di Gratitudine: giochi, animazione e teatro, in due percorsi per ragazzi e adulti.

Benvenuti tra noi

Battezzati domenica 15 ottobre

CILIBERTI VALENTINA

UBBIALI GRETA

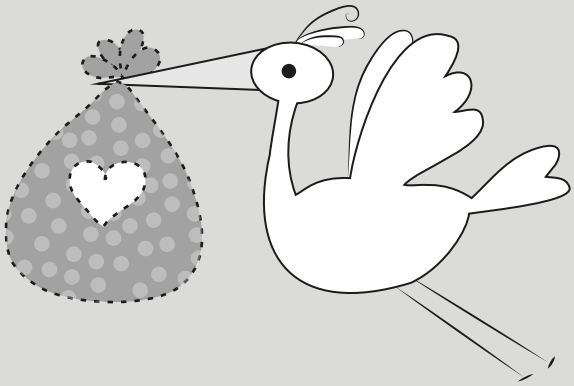

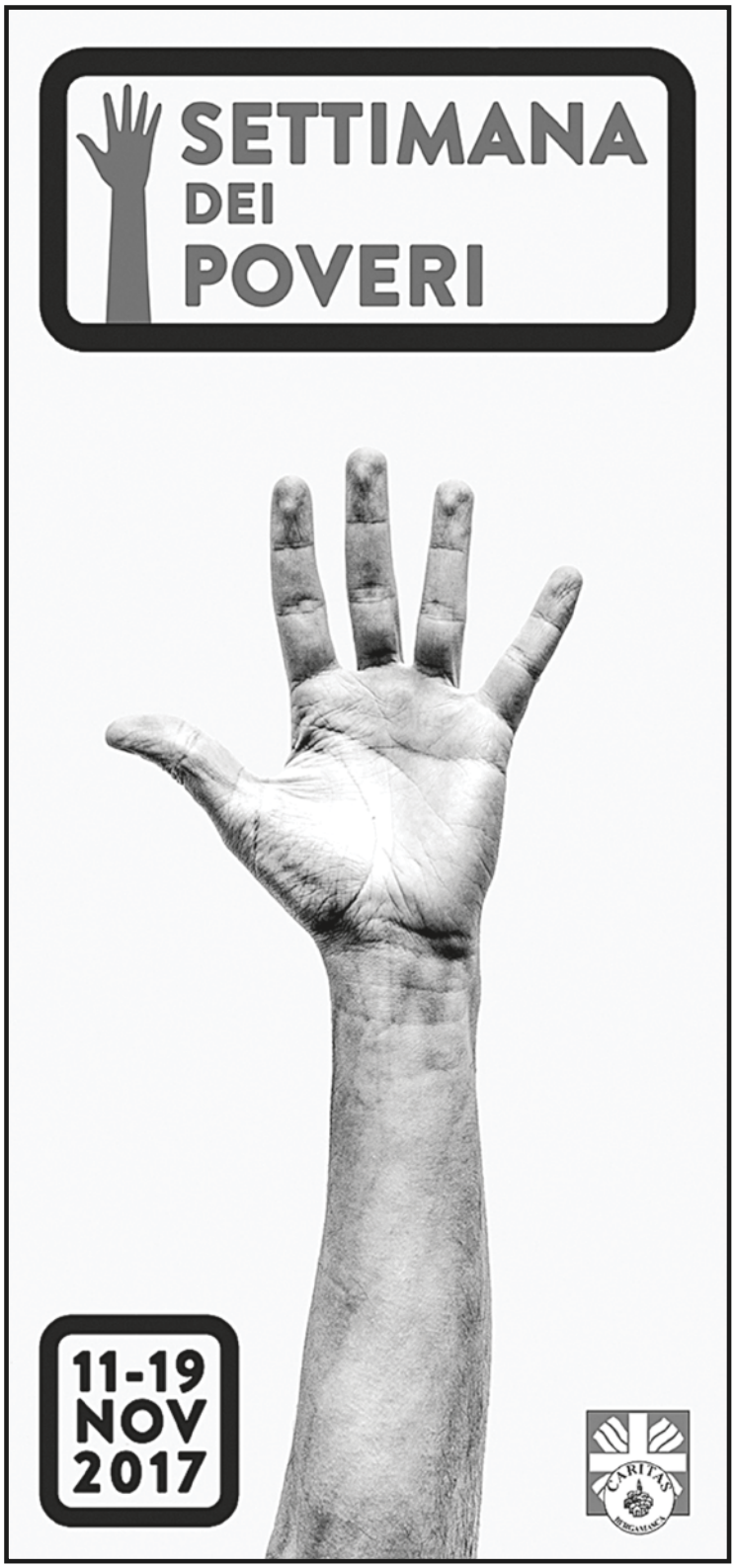

Una settimana di azioni concrete per dare voce e dignità ai poveri

Al termine del Giubileo della Misericordia, Papa Francesco, ha voluto offrire alla Chiesa la **"Giornata Mondiale dei Poveri"** per domenica **19 novembre**, accompagnandola con una riflessione:

"NON AMIAMO A PAROLE, MA CON I FATTI".

La Caritas Diocesana Bergamasca ha colto questo invito proponendo per la prima volta alle Parrocchie **"La Settimana dei Poveri"** dall'11 al 19 novembre 2017 che vuole essere un'occasione preziosa affinché la tradizionale raccolta di San Martino e le giornate diocesane della carità, diventino sempre di più occasione di incontro e attenzione delle comunità cristiane ai fratelli più poveri.
Riportiamo alcuni stralci del Messaggio di Papa Francesco per questa giornata.

5. … Tutti i poveri - come amava dire il Beato Paolo VI - appartengono alla Chiesa per "diritto evangelico" *(Discorso di apertura della sessione del Concilio Ecumenico Vaticano II, 29 settembre 1963)* e obbligano all'opzione fondamentale per loro. Benedette, pertanto, le mani che si aprono ad accogliere i poveri e a soccorrerli: sono mani che portano speranza. Benedette le mani che superano ogni barriera di cultura, di religione e di nazionalità versando olio di consolazione sulle piaghe dell'umanità. Benedette le mani che si aprono senza chiedere nulla in cambio, senza "se", senza "però" e senza "forse": sono mani che fanno scendere sui fratelli la benedizione di Dio. ***Benedette le mani che superano ogni barriera di cultura, di religione e di nazionalità.***

6. Al termine del Giubileo della Misericordia ho voluto offrire alla Chiesa la Giornata Mondiale dei Poveri, ***perché in tutto il mondo le comunità cristiane diventino sempre più e meglio segno concreto della carità di Cristo per gli ultimi e i più bisognosi…*** Invito la Chiesa intera e gli uomini e le donne di buona volontà a tenere fisso lo sguardo, in questo giorno, su quanti tendono le loro mani gridando aiuto e chiedendo la nostra solidarietà. Sono nostri fratelli e sorelle, creati e amati dall'unico Padre celeste.
Questa Giornata intende stimolare in primo luogo i credenti perché reagiscano alla cultura dello scarto e dello

spreco, facendo propria la cultura dell'incontro. Al tempo stesso l'invito è rivolto a tutti, indipendentemente dall'appartenenza religiosa, perché si aprano alla condivisione con i poveri in ogni forma di solidarietà, come segno concreto di fratellanza. Dio ha creato il cielo e la terra per tutti; sono gli uomini, purtroppo, che hanno innalzato confini, mura e recinti, tradendo il dono originario destinato all'umanità senza alcuna esclusione.

7. ***Desidero che le comunità cristiane, nella settimana precedente la Giornata Mondiale dei Poveri… si impegnino a creare tanti momenti di incontro e di amicizia, di solidarietà e di aiuto concreto.***
Potranno poi invitare i poveri e i volontari a partecipare insieme all'Eucaristia di questa domenica, in modo tale che risulti ancora più autentica la celebrazione della Solennità di Nostro Signore Gesù Cristo Re dell'universo, la domenica successiva. La regalità di Cristo, infatti, emerge in tutto il suo significato proprio sul Gòlgota, quando l'innocente inchiodato sulla croce, povero, nudo e privo di tutto, incarna e rivela la pienezza dell'amore di Dio. Il suo abbandonarsi completamente al Padre, mentre esprime la sua povertà totale, rende evidente la potenza di questo Amore, che lo risuscita a vita nuova nel giorno di Pasqua.
In questa domenica, se nel nostro quartiere vivono dei poveri che cercano protezione e aiuto, avviciniamoci a loro: sarà un momento propizio per incontrare il Dio che cerchiamo. Secondo l'insegnamento delle Scritture (cfr Gen 18,3-5; Eb 13,2), *accogliamoli come ospiti privilegiati alla nostra mensa*; potranno essere dei maestri che ci aiutano a vivere la fede in maniera più coerente. Con la loro fiducia e disponibilità ad accettare aiuto, ci mostrano in modo sobrio, e spesso gioioso, quanto sia decisivo vivere dell'essenziale e abbandonarci alla provvidenza del Padre.

8. A ***fondamento delle tante iniziative concrete che si potranno realizzare in questa Giornata ci sia sempre la preghiera***. Non dimentichiamo che ***il Padre nostro è la preghiera dei poveri.*** La richiesta del pane, infatti, esprime l'affidamento a Dio per i bisogni primari della nostra vita. Quanto Gesù ci ha insegnato con questa preghiera esprime e raccoglie il grido di chi soffre per la precarietà dell'esistenza e per la mancanza del necessario. Ai discepoli che chiedevano a Gesù di insegnare loro a pregare, Egli ha risposto con le parole dei poveri che si rivolgono all'unico Padre in cui tutti si riconoscono come fratelli. *Il Padre nostro è una preghiera che si esprime al plurale: il pane che si chiede é "nostro", e ciò comporta condivisione, partecipazione e responsabilità comune*. In questa preghiera tutti riconosciamo l'esigenza di superare ogni forma di egoismo per accedere alla gioia dell'accoglienza reciproca.
9. … Chiedo ai confratelli vescovi, ai sacerdoti, ai diaconi - che per vocazione hanno la missione dei sostegno ai poveri -, alle persone consacrate, alle associazioni, ai movimenti e al vasto mondo del volontariato di impegnarsi perché con questa Giornata Mondiale dei Poveri si instauri una tradizione che sia contributo concreto all'evangelizzazione nel mondo contemporaneo. ***Questa nuova Giornata Mondiale, pertanto, diventi un richiamo forte alla nostra coscienza credente affinché siamo sempre più convinti che condividere con i poveri ci permette di comprendere il Vangelo nella sua verità più profonda. I poveri non sono un problema: sono una risorsa a cui attingere per accogliere e vivere l'essenza del Vangelo.***

TAVOLA CONDIVISA NEL SEGRETO

"Secondo l'insegnamento delle Scritture, accogliamo i poveri come ospiti privilegiati alla nostra mensa"

L'intento di questa giornata è creare momento di incontro e di amicizia. Nel segreto, per rispettare la dignità di tutti, e dunque anche in domeniche diverse da questa, ***sarebbe bello invitare a pranzo*** coloro che sappiamo vivere in situazioni di povertà.
I parroci possono invitare nella predicazione o nella loro azione pastorale le famiglie a compiere questo gesto squisitamente evangelico.

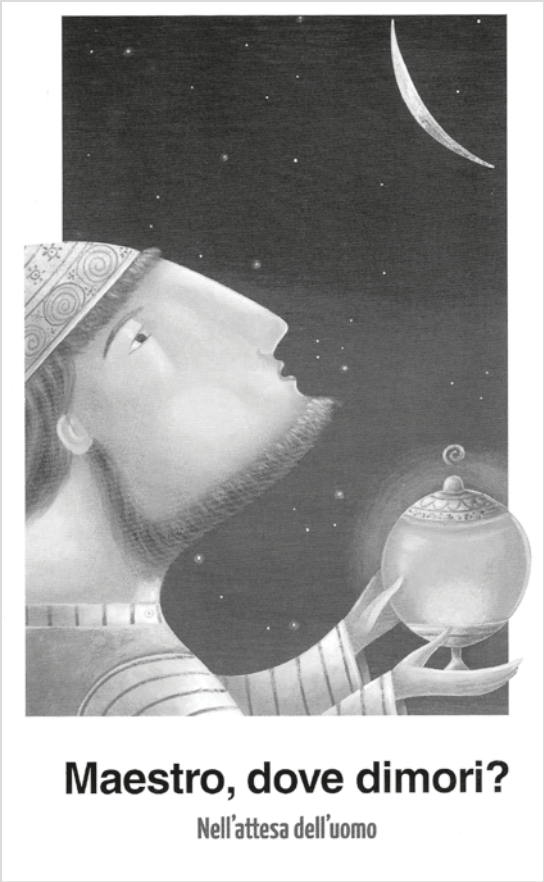

AVVENTO - NATALE 2017

In questo Avvento, desideriamo interrogare il Signore con la stessa domanda che i discepoli di Giovanni Battista hanno rivolto a Gesù per conoscerlo meglio, per poter stare con lui. Non é più sufficiente la testimonianza del loro maestro (Giovanni Battista): ora hanno incontrato il Maestro!

Da subito però Gesù ha interpellato la loro libertà. È stato lui per primo ad interrogarli: **"che cosa cercate?"**, come a voler ascoltare i loro desideri, i loro pensieri e turbamenti. E a dire che tutto parte necessariamente anche da ciascuno di noi.

Dio si è fatto uomo ed è venuto ad abitare in mezzo a noi, ha scelto di farsi vicino nella complessità della quotidianità: ma i nostri occhi sono capaci di riconoscerlo e di intravedere i segni buoni della Sua Presenza in mezzo a noi?

Di domenica in domenica, il cammino sarà segnato da un progressivo aumento di luce e di colore: la notte di attesa lascerà spazio al profeta, alla sentinella capace di resistere fino all'aurora per poi incontrare, sotto il sole cocente del deserto, un uomo che indica il Sole con la certezza di chi è testimone della luce ***fino a che la Luce prenderà casa grazie al sì di una donna***: *il Natale sarà allora l'esplosione di luce sull'ordinarietà di una città addormentata, risvegliata dal canto glorioso degli e dal rumore dei passi indecisi dei pastori verso la fonte di tanto chiarore.*

Da questo giorno in poi, la notte non sarà mai più la stessa: ciascuno sarà chiamato a diventare custode e segno di quella Luce che ha incontrato!

In questi giorni che ci separano dal Natale il desiderio perciò è quello di uscire dal buio delle "notti esistenziali" per riuscire ad intravedere, con lo sguardo della fede, la Luce della speranza che è capace di illuminare e già abita ogni uomo e ogni storia.

IL PERCORSO SETTIMANALE MAESTRO DOVE DIMORI?

… nella Parola

Nei diversi sussidi elaborati, la Parola di Dio della domenica costituirà il filo rosso dell'intera settimana nella quale lasciar risuonare la domanda-guida del cammino e provare a rintracciare una possibile risposta. Risposta che non è cercata in termini definitivi o direttivi, ma provocatori di una riflessione e di un ***allenamento dello sguardo capace di guardare all'uomo e alla storia come luogo abitato dalla presenza del Signore, oggi e in ogni giorno***.

1ª domenica	*Marco 13, 33-37*	***Nell'attesa dell'uomo***
2ª domenica	*Marco 1, 1-8*	***Nella profezia di Isaia***
3ª domenica	*Giovanni 1, 6-8.19-28*	***Nelle parole di Giovanni Battista***
4ª domenica	*Luca 1, 26-38*	***Nel sì di Maria***
Natale	*Giovanni 1, 1-14*	***In mezzo a noi***
Epifania	*Matteo 2, 1-12*	***Nel viaggio dei Magi***

… nelle storie di vita

Dal 24 agosto 2016, forti scosse di terremoto e continue scosse di assestamento stanno colpendo il Centro Italia, in particolare la Diocesi di Rieti e le 26 frazioni che compongono il comune di Amatrice. Circa 600 persone hanno dovuto abbandonare le loro case distrutte. Caritas è corsa subito in aiuto della popolazione per la distribuzione di beni di prima necessità e per il sostegno nella ricostruzione.

Con i soldi raccolti in questo Avvento, ***Caritas Diocesana Bergamasca***, grazie al **progetto "SO-STARE CON"**, ***vuole realizzare un Centro permanente di Ascolto e Aggregazione dove i bambini possano giocare sicuri e gli adulti ritrovarsi insieme per tornare ad essere una comunità***.

Anche la nostra comunità destinerà a questo scopo le offerte raccolte appositamente in Avvento

MATERIALE PER LA PREGHIERA IN FAMIGLIA

1) Un libretto, un sottocandela, una candelina profumata per accompagnare la preghiera quotidiana.

2) Il libretto contiene:
- ***Domenica***: il Vangelo del giorno, la riflessione di un prete e una preghiera
- ***Da lunedì a sabato***: una testimonianza di vita e una preghiera, sempre in riferimento al Vangelo della domenica
- ***Al termine di ogni settimana***: voci e testimonianze da Amatrice; e una sezione per i più piccoli della famiglia

ASPETTANDO IL NATALE

Anche quest'anno, come occasione di preparazione al S. Natale siamo lieti di offrire alla comunità due concerti di alta qualità artistica e spirituale; ne anticipiamo sommariamente il programma che presenteremo più compiutamente nel prossimo numero del Bollettino.

SABATO 9 DICEMBRE ORE 20.30
(offerto dal gruppo ProgettoCologno)

CONCERTO GOSPEL DEL QUARTETTO "NERANIMA PROJECT"

SABATO 23 DICEMBRE ORE 20.30
(in collaborazione con Ass. Musicale Gaetano Donizetti)

CONCERTO NATALIZIO DEL "CORO DEGLI ARMONICI"

ALTRI APPUNTAMENTI E INIZIATIVE

SABATO 2 DICEMBRE 2017

UN POMERIGGIO SPECIALE PER FAMIGLIE SPECIALI

… perché dietro un ragazzo speciale ci sta una famiglia speciale!

PROGRAMMA DELLA GIORNATA

15.45 Ritrovo in Oratorio (Cologno al Serio, via Manzoni 15)
16.00 Attività per i ragazzi a cura dei giovani del Centro Volontari Sofferenza (BG)
16.00 Riflessione e condivisione per i familiari, guidate da don Daniele Bravo, responsabile del CVS Bergamo
18.30 S. Messa animata dagli amici del CVS, con un'attenzione speciale alle diverse forme di disabilità.
19.30 Pizzata in Oratorio - Sala Agliardi

Sono invitate in modo particolare le famiglie con figli portatori di disabilità.
Per facilitare l'organizzazione, si chiede di **iscriversi** in Sagrestia o in Oratorio **entro domenica 19 novembre 2017.**

UN CUORE CHE ASCOLTA

POMERIGGIO VICARIALE DI SPIRITUALITÀ PER GLI SPOSI

DOMENICA 3 DICEMBRE 2017
A COLOGNO AL SERIO

PRESSO LA SCUOLA MATERNA DON CIRILLO PIZIO

L'Arte dell'ascolto

Ascoltarsi nella coppia per ascoltare insieme il Signore

PROGRAMMA DELLA GIORNATA
Ore 15.00 Preghiera di inizio
Ore 15.30 Proposta di riflessione *(guida Don Emilio Zanoli)*
Ore 16.30 Riflessione personale; poi *confronto in coppia o in gruppo*
Ore 17.30 Scambio delle riflessioni *(in assemblea)*
Ore 18.30 S. Messa, anche con i figli
Durante la giornata dalle ore 15.00 alle ore 18.30 c'è un servizio di assistenza e di animazione per i bambini.

ISCRIZIONI ENTRO DOMENICA 26 NOVEMBRE

GRUPPO MISSIONARIO

Il gruppo ringrazia quanti hanno collaborato alla Giornata Missionaria Mondiale di ottobre nel realizzare numerose, bellissime, ma soprattutto deliziose torte. Grazie!
Un grazie anche alla signora Antonia Locatelli per le sue toccanti parole nelle omelie delle varie Messe.
Il Gruppo è soddisfatto della partecipazione alla Fiera di Seriate "La Creativa". E' stata una buona opportunità per farsi conoscere, ma anche per testimoniare la missionarietà anche in un contesto di prodotti artigianali di vario tipo. Grazie alle signore che hanno dato la loro disponibilità per la presenza nello stend.
Bellissima la testimonianza dei 24 giovani che hanno fatto l'esperienza in Costa D'Avorio insieme a Don Gabriele. Toccanti le loro parole rivolte alle numerose persone che hanno partecipato all'incontro, ma soprattutto ha colpito la loro gioia nel rendere partecipi della loro esperienza i partecipanti. Ci auguriamo che questo entusiasmo possa continuare nella nostra comunità con uno sguardo particolare alle povertà mondiali.
Domenica 19 novembre saremo presenti al Vaglietti con alcuni capi del nostro ricamo.
In dicembre ci sarà la consueta Mostra Missionaria in Congrega.

Adobati Sergio, responsabile Gruppo Missionario

DAL 2 AL 10 DICEMBRE

Mostra Missionaria

PRESSO LA CONGREGA DELLA CHIESA DI COLOGNO AL SERIO

APERTURA SABATO 2 DICEMBRE ***dalle 16.00 alle 20.00***

DA LUNEDÌ 4 A SABATO 9 ***dalle 9.00 alle 10.30 e dalle 15,30 alle 17.30***

DOMENICA 3 - VENERDÌ 8 - DOMENICA 10 ***dalle 8.00 alle 12.00 e dalle 15.00 alle 19.30***

Lavori artigianali di ricamo e cucito; Libri per ragazzi; Prodotti del mercato equo solidale

Buon Natale a tutti

ASSOCIAZIONE VOLONTARI ITALIANI SANGUE

AVIS Comunale Cologno al Serio

DOMENICA 26 NOVEMBRE 2017

Alle ore 10.45 presso la chiesa parrocchiale verrà celebrata la S. Messa in memoria dei soci defunti.
Dopo la celebrazione i donatori attivi, gli ex donatori e i simpatizzanti si ritroveranno presso il ristorante Agriturismo Cascina Canova a Cologno al Serio. Per la partecipazione al pranzo sociale è richiesta l'iscrizione al costo di: socio attivo, ex soci, aspirante donatore €. 10; simpatizzanti €. 40; bambini fino 10 anni €. 10.
Le iscrizioni si ricevono presso: Sede Avis (via De Gasperi, 22 - entrata auditorium scuole medie) il martedì dalle 20.30 alle 21.30; Macelleria Caio (via Solferino, 35); Macelleria Pandolfi (via San Martino).
La chiusura delle iscrizioni: martedì 21/11/2017.

UNA NUOVA PASTORALE FAMILIARE CHE RIGUARDA TUTTI

(*a cura di don Eugenio Zanetti*)

Il 19 marzo 2016 Papa Francesco offriva a tutta la Chiesa l'esortazione apostolica "*Amoris laetitia*", in cui è raccolto tutto il cammino dei Sinodi 2014-2015 sulla "famiglia". In questo documento il Papa indica le direttive su cui dovrebbe svilupparsi anche oggi l'annuncio della bellezza e dell'importanza del matrimonio e della famiglia: la gioia dell'amore!

Ai Vescovi egli rimanda il compito di dare alle proprie diocesi degli orientamenti pratici per attuare sempre meglio questo compito pastorale, anche riguardo alle situazioni matrimoniali più problematiche (separati, divorziati, risposati o anche solo conviventi o sposati solo civilmente). Per questo anche il nostro Vescovo, Mons. Beschi, ha dedicato diversi incontri ed iniziative nell'anno pastorale 2016-2017 per giungere ad elaborare degli *Orientamenti* adeguati per la nostra diocesi alla luce di *Amoris laetitia*; il testo è stato reso pubblico nel settembre scorso ed è reperibile sul sito della diocesi di Bergamo.

Che cosa ci dice il nostro Vescovo? Per prima cosa, che fra la comunità cristiana, il matrimonio e la famiglia ci deve essere un rapporto più stretto, fatto di ascolto, accoglienza, dialogo e collaborazione. La famiglia deve diventare sempre più un "soggetto dell'azione pastorale" e non solo una realtà destinataria di cura pastorale, in una prospettiva di arricchimento reciproco!

E poi il Vescovo dedica i suoi orientamenti alle famiglie ferite da crisi e separazione, come pure ai nuovi nuclei familiari costituiti dopo un divorzio, ed anche a chi sta semplicemente convivendo. Per queste situazioni, infatti, Papa Francesco in modo particolare ha affidato ai Vescovi il compito di dare alcune indicazioni attuative delle prospettive che egli ha tracciato in *Amoris laetitia*. E il nostro Vescovo lo fa seguendo i tre verbi che compongono il cap. VIII di questa esortazione apostolica: "accompagnare, "discernere" ed "integrare" le fragilità di queste particolari situazioni matrimoniali.

Nessun fedele deve sentirsi abbandonato o emarginato nella Chiesa, anche se ha sbagliato; ma a tutti deve essere data la possibilità di compiere un serio cammino di discernimento personale e pastorale sulla propria vita, seguendo un cammino di fede a lui adeguato. In tal modo tutti potranno trovare nella comunità cristiana accoglienza, integrazione e valorizzazione. Certamente tutto ciò va a toccare anche quegli aspetti delicati che riguardano i Sacramenti (Confessione e Comunione) e certi incarichi ecclesiali (padrino/madrina, lettore, catechista, membro del Consiglio pastorale, ministro straordinario della Comunione, insegnante di religione).

Due sono le indicazioni del Vescovo che è importante richiamare: la prima concerne la scelta di incaricare un gruppo di sacerdoti come autorevoli punti di riferimento per accompagnare il cammino di fede e di discernimento di questi fedeli; con loro chi vive in situazioni matrimoniali problematiche potrà piano piano capire i passi possibili per avvicinarsi sempre più al Signore, non escluso l'aspetto sacramentale. La seconda riguarda il discernimento rispetto agli incarichi ecclesiali: secondo criteri di gradualità e di differenziazione, il cammino di discernimento porterà anche a riconoscere la possibilità di ricoprire, non solo incarichi o mansioni ordinarie della vita della Chiesa, ma anche incarichi più impegnativi come quelli poc'anzi ricordati (esclusi per ora quelli di ministro straordinario della Comunione e di insegnante di religione); ciò verrà deciso insieme alla propria guida spirituale e al parroco, tenendo conto sia del bene di questi fedeli sia del bene della comunità tutta, ed anche rimanendo aperti ad eventuali (ed auspicabili) indicazioni comuni che in futuro potrebbero venire nella Chiesa a livello lombardo o italiano.

Inoltre, accanto a questi cammini individuali o di coppia, la nostra diocesi continua ad offrire proposte di cammini comunitari o di gruppo. Il Vescovo ricorda, per esempio, le iniziative portate avanti ormai da vent'anni dal gruppo "La Casa": itinerari di preghiera, confronto e formazione per persone separate, divorziate o risposate (cfr. depliant che riporta anche l'indicazione dei diversi centri sparsi in diocesi). Occorre, infatti, essere consapevoli che questa nuova attenzione pastorale non si risolve con qualche sbrigativa o superficiale decisione privata, ma comporta un coinvolgimento più profondo della propria vita e più globale della comunità tutta: qui c'è in gioco il bene, la verità e la felicità autentica di ogni persona, fin che cammina su questa terra ed anche oltre …

GRUPPO CHIERICHETTI: NOVITÀ IN ARRIVO!

Importanti cambiamenti per il gruppo chierichetti all'inizio di questo anno pastorale: Marco Redolfi, vecchio responsabile del gruppo, ha decido di lasciare questo suo incarico dopo anni di generoso servizio all'altare e di affidare a me il prezioso ruolo di "capo" dei chierichetti della Parrocchia. Inoltre il nuovo vicario parrocchiale don Dario Colombo, dopo il suo recente arrivo nella nostra comunità, riceve il testimone da don Gabriele come sacerdote responsabile dei chierichetti. Sia a Redo che a don Gabriele va un doveroso ringraziamento per la disponibilità e l'impegno profuso in questi anni a favore del nostro gruppo.
Già dalle prime settimane dell'anno pastorale abbiamo prestato un fondamentale servizio in diverse occasioni. In particolare, ricordiamo: la Messa delle 10.45 di domenica 24 settembre, durante la quale la nostra comunità ha ufficialmente ringraziato don Valerio prima della sua partenza alla volta della Parrocchia di Calepio; la Messa delle 9.30 di domenica 1° ottobre, apertura dell'anno catechistico; la Messa delle 10.45 di domenica 8 ottobre, durante la quale abbiamo gioiosamente accolto don Dario; e la Messa delle 16.00, sempre di domenica 8 ottobre, seguita dalla processione, presieduta da Mons. Davide Pelucchi in occasione della festa patronale della Madonna del Rosario.
Il nostro gruppo è solito ritrovarsi quattro volte all'anno per condividere un momento di allegria insieme e stabilire i turni del servizio all'altare. La prima riunione di questo anno pastorale si è tenuta sabato 14 ottobre: vi hanno partecipato anche i sei nuovi chierichetti, che il giorno seguente hanno servito la loro prima Messa: Luca Baretti, Edoardo Caruso, Gabriele Paris, Gabriele Begnini, Giovanni Zanotti, Riccardo Nozza. Essi entrano a far parte di una grande famiglia che conta quasi trenta componenti.
Ci vuole impegno, costanza, e generosità, soprattutto nel periodo natalizio e in quello pasquale, durante i quali si susseguono numerose celebrazioni solenni, che necessitano di molti chierichetti a disposizione. L'impegno e la fatica vengono ripagati con alcuni regali da parte della parrocchia in occasione delle grandi solennità; con alcune uscite tutti assieme, come gli Esercizi Spirituali o la Festa di Clackson in Seminario; e soprattutto con la consapevolezza di prestare un servizio fondamentale per tutta la nostra comunità.
In bocca al lupo a tutti i chierichetti e un saluto a tutta la comunità a nome del nostro gruppo!

Il nuovo cerimoniere, Andrea Fadigati

Pinocchio va in Tournée

«C'era una volta...
- Un re! - diranno subito i miei piccoli lettori. No, ragazzi, avete sbagliato. C'era una volta un pezzo di legno.»
Le avventure di Pinocchio. Storia di un burattino.

Ore 8:01 di venerdì 20 ottobre. Arriva un messaggio sul telefono: «Buongiorno! […] se possiamo scrivere un articoletto da mettere sul bollettino, sulle repliche di settembre e ottobre. A voi andrebbe bene scriverlo e avreste tempo di farlo? Me l'ha chiesto ad inizio settimana, ma poi mi sono dimenticato di scrivervi, mea culpa! Sarebbe per domenica...».
Ragioniamo insieme. Siamo a venerdì. L'articolo deve essere pronto per domenica. Che è dopodomani. Due giorni, e nemmeno giorni pieni. E io, in meno di quarantotto ore, devo scrivere l'ennesimo articolo su *Pinocchio*? Che poi, diciamocelo, cosa mai avrà da raccontare questa qui (che sarei io) che ancora non è stato detto? Sarò sincera: avrei una lista interminabile. Non è vero, la lista ad un certo punto finisce, è un modo di dire. È per mettervi un po' di curiosità, dai. Prima però devo togliermi qualche sassolino dalla scarpa. Che è un altro modo di dire, non ho davvero un sasso nelle scarpe. Non so se vi ricordate di quell'articolo di qualche mese fa, pubblicato sempre qui sul bollettino. Vi raccontavo un po' di quanto avviene dietro le quinte del musical, delle prove, del rapporto tra noi attori...
Visto il grande successo ottenuto a gennaio e febbraio con lo spettacolo, ci hanno chiamati da vari paesi della bergamasca per fare delle repliche. E gli inviti arrivano direttamente al nostro regista che, secondo me, filtra tutte le richieste e seleziona solo quelle che interessano a lui. Leggere per credere.
Domenica 3 settembre abbiamo la replica a San Pellegrino, ma neanche l'ombra di "buoni" per entrare alle terme gratis, o dei biscotti di *Bigio*!
Il 10 settembre siamo a Sale Marasino. Dov'è? Vi chiederete. Eh, chi lo sa. Nemmeno chi ci abita. Ma la vera domanda è: come avete fatto a finire lì? Tutto questo resterà per sempre un mistero!
Ma non è finita qui. ***Il 15 ottobre c'è l'ultima replica, a Schilpario***, dove il regista ci ha addirittura fatti rimanere fuori per tutto il week end!
Passo alla parte seria, ma cercherò di essere poco noiosa. Vi scrivo ciò per cui mi è stato scritto il messaggio oggi: parlare delle repliche.
In questi due mesi abbiamo girato un po', tra la nostra pro-

vincia e quella bresciana. San Pellegrino, Sale Marasino e Schilpario. Ormai siamo un gruppo rodato, ma anche i migliori devono ripassare. Anche se non così tanto come voleva il regista. Arrivati nel teatro che ci avrebbe accolti, si ripetevano battute e balletti mentre i tecnici finivano di montare cavi e altri loro aggeggi strani, si attuavano le modifiche del caso, cena e poi si andava in scena. Quando scrivo di "modifiche del caso" non mi riferisco al fare una piroetta a destra anziché sinistra. Anche perché sarebbe venuta male in ambo i casi. Intendo aggiungere o togliere qualcuno dalla scena, scoprire che dalla sinistra del palco non puoi entrare a meno che tu non voglia farti una passeggiata per la piazza di Schilpario, oppure che, a poche ore prima dello spettacolo, il regista dica «Forse devi fare il Gatto» a te che fino a quel momento avevi solo il compito di aprire il sipario e organizzare l'entrata e l'uscita di scena degli oggetti.
Ma ce la siamo sempre cavata e nessuno si è mai reso conto di qualche errore. Tranne che nei balletti in cui c'era "noi sappiamo chi". Nei balletti "noi sappiamo chi" non ne azzeccava mai una.
Mi avvio alla conclusione. Portare il nostro spettacolo anche in altri paesi è gratificante, significa che il nostro lavoro è apprezzato. Nell'ultima replica alcuni di noi hanno anche trascorso un intero fine settimana insieme, "come una grande famiglia", citando il messaggio di uno degli attori. Parole fatte, ma qualcosa di vero c'è. Che non posso stare qui a spiegare perché mi hanno chiesto di fare un breve articolo (missione fallita, a proposito). Però è bellissimo vedere come nonostante i mesi e le repliche, il clima tra di noi rimanga sempre lo stesso. È tutto come il primo giorno. Magari qualcuna si fidanza o scopre di aspettare un bambino, ecco. Nel nostro gruppo succede anche questo…

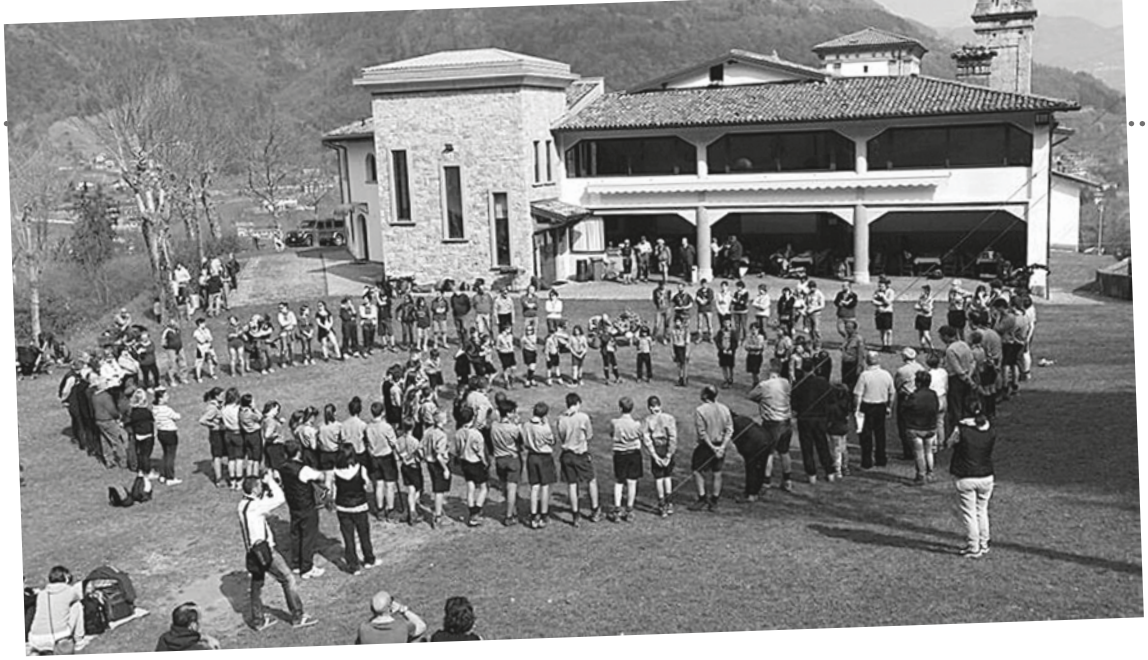

IL GRUPPO SCOUT COLOGNO AL SERIO 1 SI PRESENTA

Avremmo potuto iniziare questo breve articolo citando una bella frase ad effetto, oppure partire dai soliti luoghi comuni come quello dello scout che aiuta la vecchietta ad attraversare la strada o che indossa i pantaloncini corti anche con la neve.

Quello che invece ci sta a cuore è il perché, sebbene siano passati più di cinquant'anni dalla fondazione del gruppo a Cologno, ci siano ancora bambini, ragazzi, giovani ed adulti che decidono di far parte del gruppo

scout e partono con il loro zaino, il camiciotto azzurro e un fazzolettone al collo anche se non è "alla moda".
Chi non li conosce può pensare che siano dei giocherelloni che si divertono a stare insieme, in mezzo alla natura, col bello e cattivo tempo, così tanto per "fare qualcosa".
In realtà dietro a ciò che gli scout "fanno" ***vi è un metodo educativo*** che, se pur rielaborato negli anni, si rifà agli ideali pedagogici del suo fondatore Baden Powell ed ***ha come centralità il ragazzo e la sua crescita***.
I pilastri su cui si fonda lo scoutismo sono:
- Educazione alla vita all'aria aperta ed all'essenzialità
- Educazione alla cittadinanza
- Educazione alla mondialità ed alla pace
- Educazione all'amore ed alla coeducazione
- Educazione alla fede

I giochi, le attività, i campi, le route hanno l'obiettivo di rendere i bambini, i ragazzi e i giovani, che vivono questa grande avventura, degli uomini e delle donne che sanno essere cittadini nel mondo, che aspirano alla pace, che ricercano l'essenzialità, che amano, che coltivano e vivono la loro fede: ***insomma, uomini e donne che vogliono lasciare il mondo migliore di come lo hanno trovato***.
… Non è poca cosa per quel gruppo di ragazzi con zaino e bicicletta, a volte bagnati ed infangati, ma sempre sorridenti e che spesso incrociate a Cologno!

Dalla Bolivia agli amici del "Progetto Gamba" e alla comunità

*Riportiamo di seguito la lettera di ringraziamento che il nostro amico **Riccardo Giavarini** ha inviato agli amici del progetto Gamba e a tutta la comunità per i fondi raccolti e consegnati quest'anno:*

Carissimi amici di Cologno al Serio, mediante la presente voglio farvi arrivare una lettera di ringraziamento per la donazione che avete mandato in favore della Fondazione Munasim Kullakita che, come sapete, lavora con ragazze adolescenti che hanno avuto esperienze molto dure e drammatiche perché sono state sfruttate sessualmente o sono state rapite per prostituirle da parte di gruppi delinquenziali che si dedicano alla tratta di persone. Infatti nel nostro conto sono entrati 7.980,00 euro che pensiamo di destinare per migliorare la terapia di queste adolescenti, offrendo loro spazi adeguati per appoggio psicologico, assitenza sociale, aiuto alle famiglie, riprendere la scuola, imparare un mestiere e, poco a poco, cominciare a reinserirsi o nel contesto famigliare, là dove sia possibile, o a intraprendere un progetto di vita autonomo con opportunità e dignità.
Come sapete, abbiamo una "casa famiglia" dove attualmente ci sono 18 adolescenti che stanno andando a scuola, lavorano 4 ore giornaliere in un panificio e prendono uno stipendio, hanno l'assistenza giorno e notte da parte di educatrici, appoggio di una psicologa e di un'assistente sociale. Su dieci che passano per la nostra casa famiglia, otto riescono a ritornare a una vita libera di violenze e di sfruttamento; due, purtroppo, ritornano a siuazioni complicate, quelle soprattutto che non hanno una rete, un appoggio famigliare o qualcuno che si prende cura di loro una volta che finiscono il percorso da noi . È per questo che in una zona della cittá di El Alto abbiamo aperto un'altra tappa di terapia che abbiamo chiamato "fase di preparazione all'autonomia": consiste nell'offrire loro una casetta, un lavoro o la possibilità di andare all'università o a un instituto tecnico per seguire gli studi e avere in mano più opportunità di accedere a un lavoro . In questa struttura abbiamo attualmente 13 ragazze che hanno più di 18 anni e che si stanno preparando a iniziare una vita con responsabilità e capacità propia. È in questa struttura che vogliamo investire le risorse che voi avete mandato, dato che abbiamo anche costruito un pollaio (non abbiamo ancora comprato le galline), una piccola stalla per allevare conigli (non abbiamo ancora comprato le gabbie e i conigli), due serre, un laboratorio di taglio e cucito (non abbiamo ancora comprato le macchine), un panificio e degli uffici (manca l'allestimento come tavoli, sedie, scrivanie, scaffali). Inoltre vogliamo sostenere con un piccolo aiuto anche volontari e volontarie dell'università pubblica di El Alto (UPEA) che verranno ad appoggiare le varie fasi del processo di queste ragazze. Praticamente sosteniamo gli spostamenti (...)

Come vedete, ci sono molte cose da fare, ma ho una équipe di persone che mi aiutano (sono 18 persone che lavorano con me su questi temi) e, poco a poco, stiamo dimostrando che é possibile dare dignità e nuove prospettive di vita a persone che molte volte giudichiamo irrecuperabili e fallite.
Davvero a nome di tutte queste persone vi mando il nostro grazie per la vostra sensibilità e appoggio.
Un caro saluto a tutti e, nel ricordo del carissimo Gamba, un abbraccio a tutti e tutte!

Riccardo Giavarini

CI HANNO LASCIATO

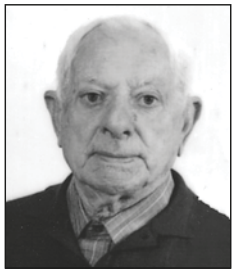

Giuseppe Sporchia
anni 86
22 ottobre

Giovanna Santa Bani
anni 89
23 ottobre

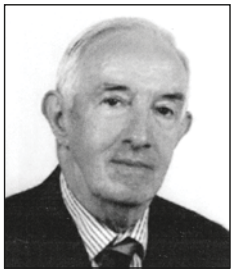

Mario Tirloni
anni 83
24 ottobre

Maddalena Giuseppina Ghidoni
anni 91
28 ottobre

Francesco Angelo Carrara
anni 86
28 ottobre

ANNIVERSARI

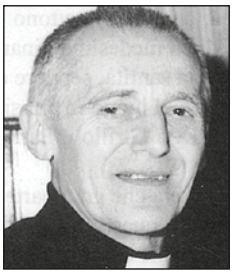

Padre Francesco Serughetti
27° anniversario

Suor Ancilla Gritti
6° anniversario

Caterina DelCarro
1° anniversario

Cristian Santinelli
4° anniversario

I nostri morti

Angelo Carlo Ferri
6° anniversario

Giacomo Gualdi
9° anniversario

Giglio DelCarro
12° anniversario

Olga Boscali
13° anniversario

G. Battista Carrera
14° anniversario

Santo Marcolegio
19° anniversario

Giacomo Fratelli
36° anniversario

Enrichetta Dadda
24° anniversario

Giuseppe Pirotta
40° anniversario

Giovanni Passera
25° anniversario

Mario Granelli
9° anniversario

Bollettino parrocchiale
CAMPAGNA DI ABBONAMENTO 2018

Quest'anno il costo dell'abbonamento rimane invariato. Crediamo di offrire un servizio utile e prezioso: le notizie e gli avvenimenti generali e della Parrocchia di Cologno con le sue attività, la parola del parroco e dei sacerdoti, gli approfondimenti, le feste, gli anniversari, l'Oratorio, la Scuola Materna, i gruppi e molto ancora nelle tue mani.

***Annuale 10 numeri:* €. 22,00 | *Postale per l'Italia e l'estero:* €. 25,00**

NB. Per le coppie sposate nel 2017: se lo desiderano facciamo avere copia del Bollettino gratuitamente per l'anno intero 2018; se conoscete qualche coppia informatela!

Per rinnovare l'abbonamento o per il primo abbonamento: rivolgersi alle incaricate che lo distribuiscono mensilmente (un sincero e profondo ringraziamento di tutta la comunità a queste persone, alcune delle quali svolgono questo preziosissimo servizio da molti anni!), oppure in segreteria negli orari fissati o in sacrestia, lasciando il proprio nominativo e la quota.

STUDIO LISA BRUMANA
Dottore Commercialista

MODELLO 730
CONTABILITÀ
PAGHE
AMMINISTRAZIONE STABILI
AFFITTI

Studio Brumana
Tutti i servizi
che ti servono!

Richiedici un
preventivo
gratuito!

Via Brescia, 19/c - 24055 Cologno al Serio (BG)
www.studiolisabrumana.it - studiolisabrumana@gmail.com
Tel. 035.017.62.73 - Fax 035.199.650.32

ASSOCIAZIONE VOLONTARI ITALIANI SANGUE

AVIS

Sede aperta il martedì dalle 20.30 alle 21.30
Via De Gasperi, 22
COLOGNO AL SERIO (BG)

PER INFORMAZIONI CHIAMARE:
CARNE ISMAELE 347.8883208 - 035.897312

Unità di raccolta di Romano di Lombardia (zona 13)

E' possibile donare (previo appuntamento):

- **Sangue intero: tutti i giorni in cui, sul calendario Avis, è segnalata l'apertura dell'unità di raccolta Avis della zona**
- **Plasma: tutti i venerdì e sabato mattina**

N.B. La donazione di plasma è possibile anche al lunedì e al martedì mattina. In tal caso, la prenotazione dovrà avvenire telefonando allo 0363.990298

VUOI DIVENTARE DONATORE?
SEI GIA' DONATORE?
PRENOTA IL TUO APPUNTAMENTO

Telefono 035.342222
da lun. a ven. 8.30-13.30
Sabato 8.30-12.00
• via internet
www.avisbergamo.iut
• Contattando la propria Avis

aido
associazione italiana donatori organi
BERGAMO

ASSOCIAZIONE ITALIANA DONATORI ORGANI

BCC CREDITO COOPERATIVO Bergamasca e Orobica

LA NOSTRA BANCA E' DIFFERENTE

29 FILIALI NEL PAESE DOVE VIVI, STUDI E LAVORI

www.bccbergamascaeorobica.it

AZZANO SAN PAOLO
BAGNATICA
BARIANO
BASELLA DI URGNANO
BERGAMO
BERZO SAN FERMO
BORGO DI TERZO
BRUSAPORTO
CALCINATE
COLOGNO AL SERIO
COMUN NUOVO
GRASSOBBIO
GRONE
LEVATE
MARTINENGO
MORENGO
PAGAZZANO
PEDRENGO
POGNANO
SCANZOROSCIATE
SPIRANO
STEZZANO
TORRE BOLDONE
TRESCORE BALNEARIO
URGNANO
ZANICA

"Il decoro, l'assistenza, il rispetto... SONO VOSTRI DIRITTI
Offrirveli E' NOSTRO DOVERE"

ONORANZE FUNEBRI

BARONCHELLI

Via Solferino - Cologno al Serio

SERVIZIO DIURNO - NOTTURNO e FESTIVO: Tel. 035671421/035672441

Servizio autoambulanza

La vostra serenità è il nostro obiettivo...da sempre

CHIEDICI UN PREVENTIVO, È FACILE E NON COSTA NULLA!

Agenzia di Treviglio
Viale Piave, 3 | T. 0363 45906
treviglio@agentivittoria.it | F. 0363 303095

Punto Vendita di Cologno al Serio
Via Rocca, 11 | T. 035 896811

Vittoria Assicurazioni

AGENZIA di TREVIGLIO

di Rag. Giovanni Marrone

... da GIORGIO e SIMONE ...

PIZZA d'ASPORTO

via V. Veneto, 12/C - COLOGNO al SERIO -(BG.)

Partita I.V.A. 02534870163

OLTRE 100 TIPI DI PIZZE
per ogni gusto

Si ricevono ordinazioni anche telefoniche 035 / 891134

Centro di Primo Ascolto e Coinvolgimento

COLOGNO AL SERIO - SPIRANO - URGNANO

Il Centro di Primo Ascolto e Coinvolgimento (CPAC) si trova in via Manzoni,13 a Cologno al Serio nei locali parrocchiali vicini all'oratorio.

Tel. e fax 035.899629

CPAC in rete: email: **cpac.colognospiranourgnano@gmail.com**

ORARI DI APERTURA:
TUTTI I SABATO DEL MESE DALLE 15.30 ALLE 17.30
OGNI 2° E 4° MARTEDÌ DEL MESE DALLE 9.30 ALLE 11.30